EL ORO DE
BIRMANIA
PUBLICACIÓN PARA
LOS JÓVENES
BOIXCAR
AÑAS BELICAS HAZAÑAS BELICAS

BOIXCAR
obras completas

EL ORO DE BIRMANIA
EN LA JUNGLA
DOS MISIONES

EDICIONES TORAY, S. A.
Arñaldo de Oms, 51 y 53 - BARCELONA
Doctor Julián Alvarez, 151 - BUENOS AIRES

HAZAÑAS BELICAS
"BOIXCAR"

© *Ediciones TORAY, S. A.*
Prohibida la reproducción

Textos y dibujos de BOIXCAR

Depósito Legal B. 33126-1969
Número de Registro 7864-1969

EDICIONES TORAY, S. A.
Arnaldo de Oms, 51-53 - BARCELONA
Doctor Julián Alvarez, 151 - BUENOS AIRES

EL ORO
DE BIRMANIA

LA INVASIÓN JAPONESA EN BIRMANIA SE PRODUJO CON TAL RAPIDEZ, QUE MUCHOS BIENES NO PUDIERON PONERSE A SALVO. SIN EMBARGO, ALGUNOS INTENTARON OCULTARLOS. TAL FUE EL CASO DE CIERTA CANTIDAD DE ORO QUE...

MIENTRAS...
¿NO CREE QUE YA PUEDO LEVANTARME?
SÍ, PABAD.
ME SIENTO TAN FUERTE COMO ANTES, SEÑORITA CLARA.
NO HAY NADA COMO EL REPOSO.
PERO, ¿QUÉ HARÁ USTED SI SE PRESENTAN LOS JAPONESES?
HAY TIEMPO DE ESCAPAR.
PERO SERÁ MÁS DIFÍCIL. SI NO SE HUBIERA QUEDADO A CUIDARME, AHORA YA ESTARÍA USTED A SALVO. LO MENOS QUE PUEDO HACER ES ACOMPAÑARLA.
¿DE VERAS?

NO PUEDO DEJARLA SOLA.
DE ESTE MODO, TÚ SERÁS QUIEN TE EXPONGAS.
¿PORQUÉ ME ENEMISTARÉ CON LOS JAPONESES? ¡BAH! NO LES DEBO NINGÚN FAVOR.
TODO AQUEL QUE PODÍA SE ALEJABA DEL AVANCE JAPONÉS. PERO MUCHA GENTE CAYÓ PRISIONERA.
QUIERO VER AL CORONEL JAPONÉS. ES MUY IMPORTANTE.
¿QUÉ QUIERE ÉSE?
HABLAR CON EL CORONEL.

¿CON QUÉ OBJETO?
CONOZCO LA EXISTENCIA DE UN TESORO CONSIDERABLE.
POCO DESPUÉS...
YO ESTABA EMPLEADO EN EL BANCO COLONIAL INGLÉS.
SÉ QUE RECIENTEMENTE SE HABÍA RECIBIDO UNA IMPORTANTE REMESA DE ORO. CUANDO SE DIFUNDIÓ LA NOTICIA DE LA LLEGADA DE USTEDES, ERA YA TARDE PARA EVACUAR EL IMPORTANTE CARGAMENTO. SIN SER VISTO, ESCUCHÉ UNA CONVERSACIÓN ENTRE EL DIRECTOR Y SU SOBRINO EN LA QUE HABLARON DE OCULTAR EL ORO.
¿CONOCE USTED SU ESCONDITE?
NO, PERO SÉ DÓNDE ENCONTRAR AL SEÑOR WEBB.
BIEN USTED NOS LLEVARÁ HASTA WEBB Y WEBB HASTA EL ORO.
ESPERO QUE NO OLVIDE EL SERVICIO QUE LE PRESTO.
LE PROMETO LA LIBERTAD.

NO TEMA NADA; SI NOS SORPRENDEN, SABRÉ DEFENDERME.
¡DOS INGLESES!
¡DIOS MÍO! ¡UNA MUCHACHA EN ESTA JUNGLA!
¡VAYA GIGANTE!
ME PARECE QUE LA CONOZCO, SEÑORITA. ¿NO SE LLAMA CLARA Y ESTABA DE ENFERMERA EN EL HOSPITAL?
EN EFECTO.

Y ESTE ES PABAD. FUERTE COMO UN ELEFANTE Y CON UN CORAZÓN MÁS GRANDE TODAVÍA.
SÍ, NO HAY DUDA ALGUNA.
LOS DOS GRUPOS SE UNIERON. PERO ELLO LES OBLIGÓ A REDUCIR LA MARCHA Y DIO LUGAR A QUE LOS JAPONESES SE ACERCARAN CADA VEZ MÁS.
AQUELLA NOCHE...
DESCANSAREMOS AQUÍ Y REEMPRENDEREMOS LA MARCHA AL AMANECER.
CUANDO AL DÍA SIGUIENTE SE PUSIERON EN CAMINO, LOS JAPONESES ESTABAN YA A ESCASA DISTANCIA.
¡ALLÍ ESTÁN!
DISPARAREMOS AL AIRE PARA OBLIGARLES A RENDIRSE.

CUANDO SONARON LOS PRIMEROS DISPAROS...
PAC PAC PAC
... PABAD CORRIÓ HACIA LA ESPESURA.
¡EL MIEDO LE DA ALAS!
EN EFECTO.
CLARA Y EL SEÑOR WEBB Y SU SOBRINO FUERON APRESADOS.
¡ES USTED UN TRAIDOR, CLAYTON!
NO QUERÍA QUEDARME EN AQUEL AGUJERO, ESO ES TODO.
¡BASTA DE PALABRAS!

SABEMOS QUE HAN ESCONDIDO UNA IMPORTANTE CANTIDAD DE ORO. SERÁ MEJOR QUE NOS DIGA DÓNDE ESTÁ. NO TIENEN OPCIÓN.
SABRÉ RESPONDER A SU COLABORACIÓN, NO LO DUDEN.
USTED ES EL MÁS FUERTE.
¡PRONTO TENDRÉIS NOTICIAS MÍAS!
CONTINUAD; VOY A ATARME EL ZAPATO.
EL JAPONÉS SE QUEDÓ UN POCO REZAGADO.

PABAD SE APROVECHÓ DE LA SITUACIÓN: DEJÓ SIN SENTIDO AL JAPONÉS Y SE APODERÓ DE SU MACHETE.
INTENTARÉ DARLES UNA SORPRESA.
¿EH? OTRO DE LOS JAPONESES SE SEPARA.
VE A BUSCAR AL REZAGADO, PERO DATE PRISA.
¡TÚ TAMBIÉN VAS A DORMIR UN POCO!
CORONEL, ESOS DOS NO HAN REGRESADO TODAVÍA.
¿EH?

ESTOY SEGURA DE QUE ESO ES OBRA DE PABAD.
NO LO CREO. HU-YÓ COMO UN COBARDE.
PABAD NO ES UN CO-BARDE.
ESTA PIEDRA ME SERÁ ÚTIL.
¡OH!
¡ALLÍ! ¡EN EL ÁRBOL!
LOS HE DES-PISTADO POR COMPLETO.

¡AQUÍ ESTOY, AMIGOS!
¡OH!
¡A VER SI PODÉIS DETENERME!
¡BUEN VIAJE!
¡APROVECHEMOS LA OCASIÓN!
¡ALLÁ VOY!

EL TRAIDOR CLAYTON APROVECHÓ LA CONFUSIÓN PARA ESCAPAR.
EL HOMBRE QUE ACOMPAÑABA A LOS JAPONESES SE HA ESCAPADO.
NO IMPORTA; NO PUEDE INQUIETARNOS DEMASIADO.
¿QUÉ HACEMOS CON LOS JAPONESES?
NOS ACOMPAÑARÁN.
GRACIAS, PABAD. SIN TI, NO SÉ QUÉ HUBIERA SIDO DE NOSOTROS.
TODAVÍA FALTA CAMINO POR RECORRER.
PABAD NO SE EQUIVOCABA. EL CAMINO ERA LARGO Y PENOSO. SI LOS JAPONESES HABÍAN OCUPADO LA COSTA, NO HABRÍA ESPERANZA PARA ELLOS.

DÍAS MÁS TARDE...
SI HAN SEGUIDO ESTA DIRECCIÓN LLEGARÁN A ESTE PUNTO DE LA COSTA.
ES POSIBLE.
SI ES ASÍ, SE ENFRENTARÁN CON NUESTRAS PATRULLAS, YA QUE NUESTRAS TROPAS HAN OCUPADO TODO EL LITORAL. ORDENARÉ QUE LOS CAPTUREN VIVOS.
LOS JAPONESES DEJARON EN LIBERTAD A CLAYTON PARA QUE ACTUARA LIBREMENTE.
BUSCARÉ EL ORO POR MI CUENTA.
CLAYTON EMPEZÓ A INVESTIGAR DESDE EL PUNTO EN QUE DEJARON A WEBB Y A SU SOBRINO.
AQUÍ HAY HUELLAS DE SU PASO.

AHORA ESTOY SEGURO DE ENCONTRAR EL ORO. SEGUIRÉ ESTAS HUELLAS.
¡TENGO UNA IDEA!
¿QUÉ NECESIDAD TENGO DE ENTREGAR EL ORO A LOS JAPONESES? PUEDO ESCONDERLO EN OTRO SITIO. DE ESTA MANERA, SI WEBB ES CAPTURADO POR LOS JAPONESES Y HABLA, EL ORO YA ESTARÁ EN OTRO SITIO.
PACIENTEMENTE, CLAYTON REANUDÓ SU BÚSQUEDA. POR FIN, SUS ESFUERZOS SE VIERON COMPENSADOS.
¡EL ORO!

DESPUÉS DE ASEGURARSE DEL CONTENIDO DE LA CAJA, CLAYTON BUSCÓ OTRO ES-CONDITE.
AHORA HAY QUE BORRAR TODAS LAS HUELLAS QUE PUEDAN DESCUBRIR MI PASO.
ESTÁ RELLENANDO DE TIERRA EL HUECO DEL PRIMER ESCONDITE, CUANDO...
¿QUÉ HACE USTED AQUÍ?
¿EH?
CLAYTON, ATURDIDO Y TEME-ROSO DE NO PODER JUSTIFICAR-SE, TRATÓ DE ESCAPAR.

¿POR QUÉ ESTARÍA HACIENDO ESE AGUJERO?
CLAYTON FUE ENTERRADO EN EL MISMO LUGAR DONDE WEBB HABÍA ESCONDIDO EL ORO.
NO PUEDEN TARDAR.
VOY A PREVENIR A LOS DEMÁS.
¡CUIDADO! OIGO RUIDO.
¡LOS JAPONESES!

DEBEMOS VOLVER A LA SELVA.
NO PODREMOS ESCAPAR.
DE MOMENTO, LO MEJOR SERÁ INTERNARNOS DE NUEVO EN LA SELVA.
SÍ, Y ESPERAREMOS A VER LO QUE OCURRE.
SE ADENTRARON EN LA SELVA CON POCAS ESPERANZAS DE SALVACIÓN. LOS JAPONESES, EXTRAÑADOS DE NO VERLES APARECER, SE DIERON CUENTA DE LO QUE OCURRÍA.
DEBEN DE ESTAR ESCONDIDOS.
ENTRÉGUEME UN ARMA Y ME ENFRENTARÉ CON ELLOS.
ES PELIGROSO.

EL SEÑOR WEBB NO DESEABA QUE PABAD SE ARRIESGARA, PERO AL FINAL SE DEJÓ CONVENCER.
¡ESTO LES DETENDRÁ!
EN EFECTO, LOS SOLDADOS JAPONESES SE DETUVIERON AL ESCUCHAR EL SILBIDO DE LAS BALAS JUNTO A ELLOS.
LA INTERVENCIÓN DE PABAD RETRASÓ EL AVANCE DE LOS JAPONESES. PERO LAS MUNICIONES SE AGOTARON RÁPIDAMENTE.

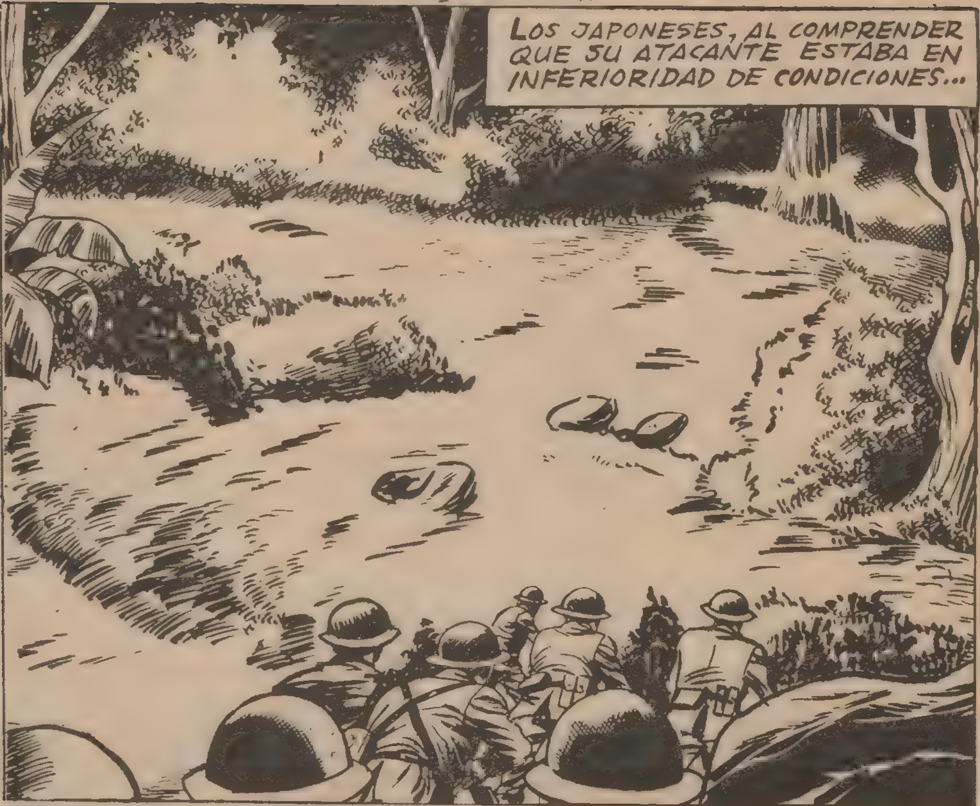
LOS JAPONESES, AL COMPRENDER QUE SU ATACANTE ESTABA EN INFERIORIDAD DE CONDICIONES...

¡VIENEN HACIA MÍ Y ESTOY DESARMADO!

LOS JAPONESES SE DISPUSIERON A ATACAR.

PABAD INTENTÓ DEFENDERSE COMO PUDO.
¡HEMOS LLEGADO A TIEMPO!
¡VAMOS, PABAD! CORREREMOS JUNTOS TODOS LOS RIESGOS.
GRACIAS.

LA SUERTE HIZO QUE SE ENCONTRARAN CON UN GRUPO DE AMERICANOS. SE UNIERON A ÉL Y CONTINUARON LA LUCHA CONTRA EL INVASOR.
LA LUCHA SE PROLONGÓ DURANTE VARIOS AÑOS. PERO UN DÍA, LAS TROPAS ALIADAS PUSIERON FIN A LA OCUPACIÓN JAPONESA.
NORMALIZADA LA SITUACIÓN, EL SEÑOR WEBB, TED, CLARA Y EL INSEPARABLE PABAD, SE DISPUSIERON A RESCATAR EL ORO TANTO TIEMPO OCULTO.
¡DIOS MÍO! UN ESQUELETO EN LUGAR DE ORO.
¡QUÉ HORROR!
HE ENCONTRADO UN OBJETO CON LAS INICIALES DE CLAYTON. NO HAY DUDA DE QUE LOS JAPONESES SE APODERARON DEL ORO.
AUNQUE EL ORO SIGUE ALLÍ, TAL VEZ NADIE PUEDA DESCUBRIRLO, YA QUE LA SELVA BIRMANA GUARDA CELOSAMENTE SU SECRETO.
FIN

EN LA JUNGLA

EN UNA CALUROSA MAÑANA DEL AÑO 1938, UN JOVEN INDÍGENA CAMINABA POR LA SELVA.
ESPERO TENER LA SUERTE DE CAZAR ALGUNA COSA.
UNA PANTERA ESTABA AL ACECHO, ESPERANDO LA OCASIÓN DE LANZARSE SOBRE EL INDÍGENA.

¡OH! NO PODRÉ ESCAPAR.

¡DIOS MÍO!
¡SOCORRO!

EL HOMBRE, DECIDIDO A AYUDAR AL NATIVO, ARREMETIÓ CONTRA LA FIERA ARMADO DE UN SIMPLE PALO.
¡FUERA! ¡FUERA! ¡ATRÁS!
LA PANTERA, ASUSTADA POR EL REPENTINO Y DECIDIDO ATAQUE, EMPRENDIÓ LA HUIDA Y SE REFUGIÓ EN LA SELVA.
POR FORTUNA, TUS HERIDAS NO SON DE CONSIDERACIÓN, AMIGO.
GRACIAS. ME HA SALVADO USTED LA VIDA.

ME LLAMO BOREO Y NO OLVIDARÉ NUNCA LO QUE HA HECHO POR MÍ. ¿SE DIRIGE USTED A RAINAN?
SÍ, ALLÁ VOY.
YO ME LLAMO LOUIS LEGRAND Y ME DIRIJO A RAINAN PARA AYUDAR A LA FUNDACIÓN DE UN HOSPITAL. TENGO LA IMPRESIÓN, BOREO, DE QUE SEREMOS BUENOS AMIGOS.
DESDE LUEGO, DOCTOR: PUEDE ESTAR SEGURO.
DÍAS DESPUÉS, AYUDADO POR SU INSEPARABLE BOREO, EL DOCTOR LEGRAND EMPEZÓ A CONSTRUIR EL HOSPITAL. ESPERABA GANARSE LA CONFIANZA DE LAS GENTES DEL LUGAR, PERO ...
PARECE QUE NO SE ATREVEN A ENTRAR.

TIENEN MIEDO DEL HECHICERO DE LA ALDEA, QUE LES HA PROMETIDO GRANDES DESGRACIAS A LOS QUE ENTREN EN EL HOSPITAL.
¡AH!
PERO NO SE APURE. IRÉ A VER AL HECHICERO Y LE OBLIGARÉ A... BUENO, NI SIQUIERA SU MAGIA PODRÁ SERVIRLE DE NADA.
¡Y VA A SER AHORA MISMO! IRÉ A SU ENCUENTRO Y...
¡CALMA, BOREO!
HAY QUE DESECHAR TODA VIOLENCIA. YO HE VENIDO AQUÍ A AYUDARLES, NO A CREAR MÁS PROBLEMAS.
COMO USTED QUIERA, DOCTOR.
PASADO ALGÚN TIEMPO, EL HOSPITAL SEGUÍA VACÍO Y EL DOCTOR LEGRAND EMPEZABA A TEMER POR EL ÉXITO DE SU MISIÓN.

NO SE PREOCUPE, DOCTOR. HOY RECIBIRÁ UNA VISITA.
¿DE VERAS? ¿QUÉ VISITA?
LA DE MI PROMETIDA. NO ESTÁ ENFERMA, PERO DESEA CONOCERLE.
ESTOY IMPACIENTE POR CONOCERLA, BOREO.
Y AQUELLA TARDE...

...LA PROMETIDA DE BOREO, PROCEDENTE DE OTRA ALDEA, IBA A REUNIRSE CON ÉL. UN HOMBRE LA ACECHABA.
¡ES TUNGAYA! LA PROMETIDA DE BOREO.

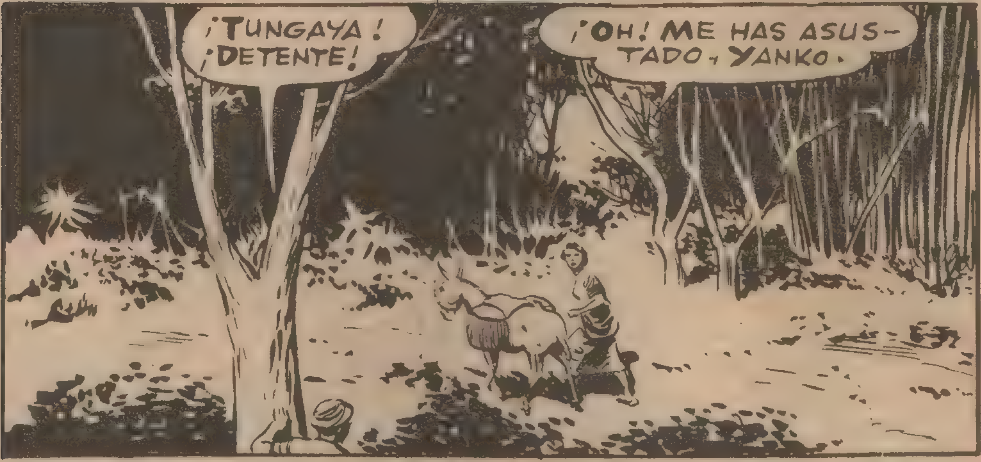
¡TUNGAYA! ¡DETENTE!
¡OH! ME HAS ASUSTADO, YANKO.

HAS VENIDO PARA CASARTE CON BOREO, ¿NO?
SÍ, Y ESTOY IMPACIENTE POR LLEGAR.

DOMINA UN POCO TU IMPACIENCIA. CUANDO SEPAS QUE BOREO SE HA CONVERTIDO EN EL AYUDANTE DE UN BRUJO EXTRANJERO TAL VEZ NO TENGAS TANTA PRISA. NO QUERRÁS CASARTE CON UN TRAIDOR A SU PUEBLO, ¿NO ES CIERTO?

TE ADVIERTO QUE EN RAINAN NO HAY SITIO PARA TANTOS BRUJOS. SI NO RENUNCIAS A TU PROMETIDO, LA DESGRACIA CAERÁ SOBRE TI.
¡AH! ADIVINO QUE ESTÁS CONFORME CON LA PRESENCIA DE ESE DOCTOR BLANCO.
LA CONVERSACIÓN FUE ESCUCHADA POR BOREO, QUE HABÍA SALIDO AL ENCUENTRO DE LA MUCHACHA.
¿POR QUÉ NO TE OCUPAS DE TUS COSAS, YANKO? SABEMOS LO QUE NOS CONVIENE.
¡BOREO!

TODAS LAS DESGRACIAS QUE NOS ANUNCIAS SÓLO ESTÁN EN TU IMAGINACIÓN.
ESO ES LO QUE TÚ TE FIGURAS. RECIBIRÉIS EL CASTIGO QUE MERECÉIS.
TUS AMENAZAS NO ME ASUSTAN. SERÁ MEJOR QUE NO TE INTERPONGAS EN NUESTRO CAMINO.
AQUELLA MISMA NOCHE, EN UN RINCÓN APARTADO DE LA SELVA, VARIOS NATIVOS SE REUNIERON CON YANKO Y EL HECHICERO.
OS HE REUNIDO AQUÍ PORQUE SOIS LOS MÁS FIELES.

ES NECESARIO TOMAR UNA DETERMINACIÓN RESPECTO AL BRUJO BLANCO. NO PODEMOS PERMITIR QUE SIGA NI UN DÍA MÁS EN ESTE LUGAR. ¿QUÉ PODEMOS HACER?
¡CAPTURARLE Y DESTRUIR EL HOSPITAL!
¡ESO! ¡ESO!
¡SI! ¡SI!
TU IDEA ES BUENA Y LA PONDREMOS EN PRÁCTICA.
YO ME ENCARGO DE TODO.
UNA SEMANA DESPUÉS, BOREO Y LA JOVEN, YA CASADOS, VIVÍAN EN UNA CASA CONTIGUA AL HOSPITAL. LOS HABITANTES DEL POBLADO EMPEZARON A MIRARLOS CON SIMPATÍA, OLVIDANDO LAS AMENAZAS DEL HECHICERO.
YA VEIS QUE NO OCURRE NADA. SI NO HACEMOS DAÑO A NADIE, ¿POR QUÉ NO HEMOS DE PODER VIVIR EN PAZ?
TIENES RAZÓN.

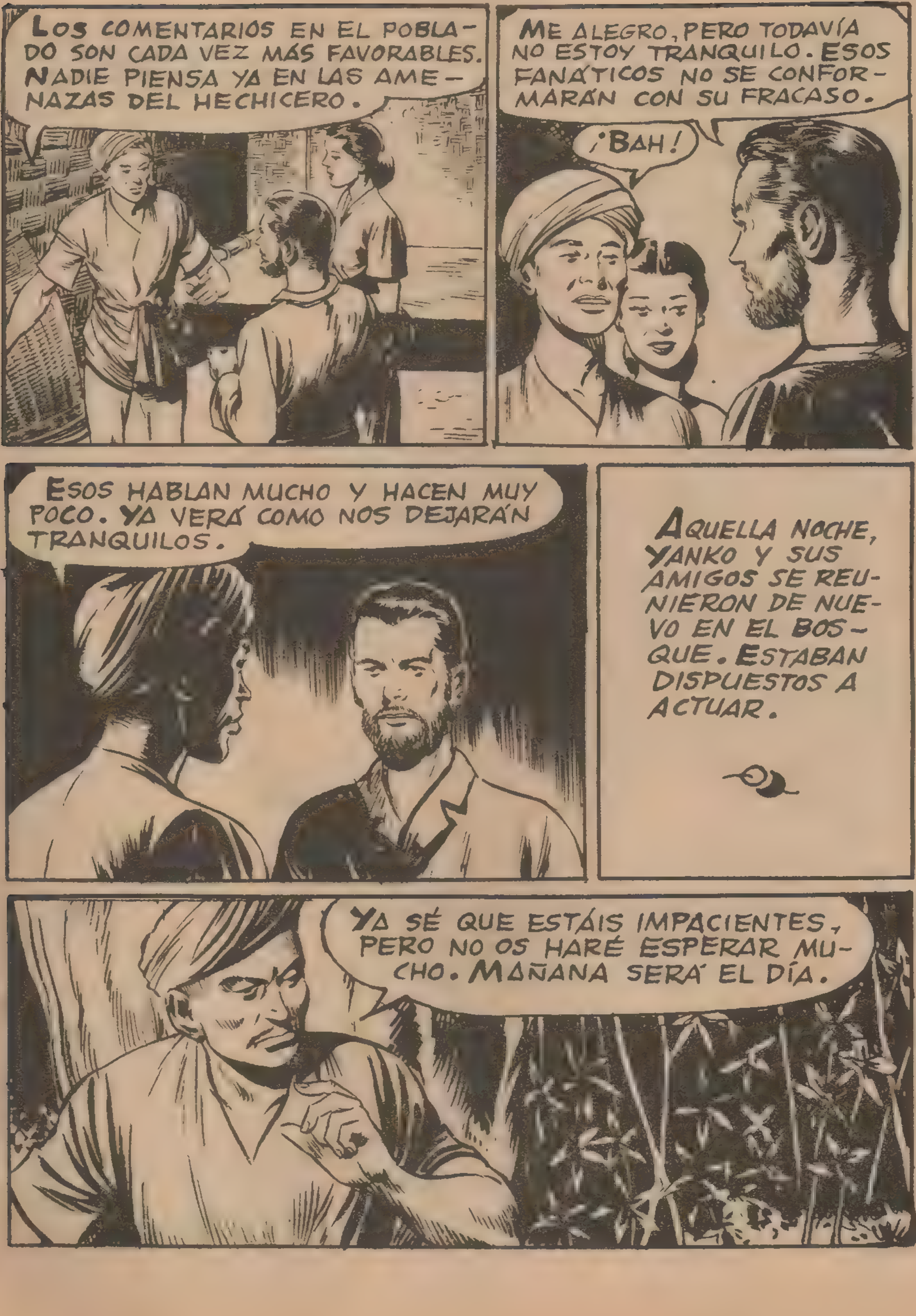
LOS COMENTARIOS EN EL POBLADO SON CADA VEZ MÁS FAVORABLES. NADIE PIENSA YA EN LAS AMENAZAS DEL HECHICERO.
ME ALEGRO, PERO TODAVÍA NO ESTOY TRANQUILO. ESOS FANÁTICOS NO SE CONFORMARÁN CON SU FRACASO.
¡BAH!
ESOS HABLAN MUCHO Y HACEN MUY POCO. YA VERÁ COMO NOS DEJARÁN TRANQUILOS.
AQUELLA NOCHE, YANKO Y SUS AMIGOS SE REUNIERON DE NUEVO EN EL BOSQUE. ESTABAN DISPUESTOS A ACTUAR.
YA SÉ QUE ESTÁIS IMPACIENTES, PERO NO OS HARÉ ESPERAR MUCHO. MAÑANA SERÁ EL DÍA.

MI ELEFANTE PAAR ME AYUDARÁ. HARÉ QUE DESTRUYA SU CASA Y TODOS IMAGINARÁN QUE LO HA HECHO POR INDICACIÓN DE LOS ESPÍRITUS IRRITADOS.

MIENTRAS EL ELEFANTE DESTROZA LA CASA DE BOREO, VOSOTROS OS OCUPARÉIS DE DESTRUIR EL HOSPITAL.
DE ACUERDO.

AL DÍA SIGUIENTE, YANKO FUE A BUSCAR A PAAR, UN ANIMAL QUE OBEDECÍA CIEGAMENTE LAS ÓRDENES DE SU AMO.
¡VAMOS, PAAR! ¡TENEMOS TRABAJO!
EL ANIMAL SE DEJÓ CONDUCIR DÓCILMENTE Y YANKO LO LANZÓ A DESTRUIR LA CASA DE BOREO.
¡PAAR! ¡VAMOS, VAMOS!

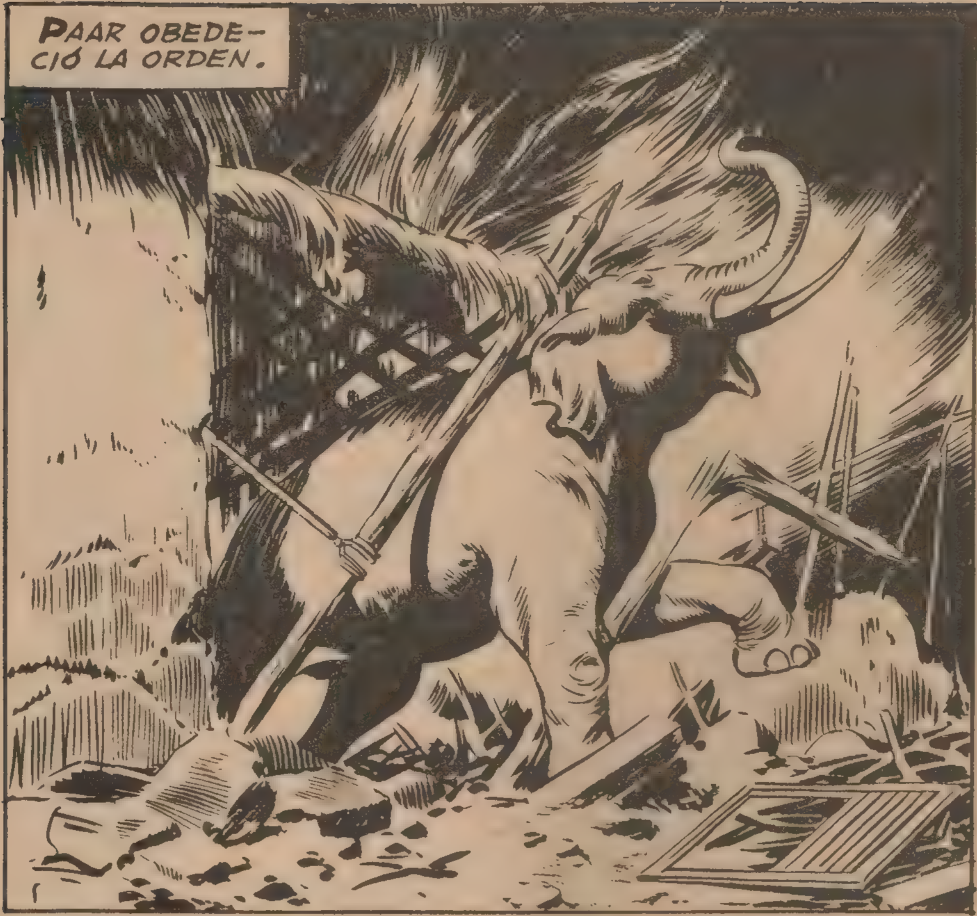
PAAR OBEDECIÓ LA ORDEN.

¡BRAVO! ¡DESTRÚYELO TODO!

EL ELEFANTE OBEDECIÓ CIEGAMENTE LAS ÓRDENES DE SU DUEÑO.

EL DOCTOR LEGRAND Y LOS DOS NATIVOS ESTABAN LEJOS DE ALLÍ, BUSCANDO LEÑA EN EL BOSQUE.
ALGUIEN VIENE CORRIENDO.

EL ELEFANTE DE YANKO HA DESTRUIDO TU CASA.
¿QUÉ ESTÁS DICIENDO?

Y TAMBIÉN HAN INCENDIADO EL HOSPITAL DEL DOCTOR.
¡LE VOY A DAR LO QUE MERECE!
BOREO, ¿QUÉ VAS A HACER?
¡IMPEDIR QUE SIGA ACTUANDO A SUS ANCHAS!
SIN ATENDER LAS SÚPLICAS DEL DOCTOR Y DE TUNGAYA, BOREO CORRIÓ HACIA EL POBLADO. ESTABA DECIDIDO A OBRAR EN CONSECUENCIA.
¡TENDRÁ EL CASTIGO QUE MERECE!
PERO UN AMIGO DE YANKO CORRIÓ A ADVERTIRLE DEL PELIGRO QUE CORRÍA.
¡BOREO VIVE Y VIENE A BUSCARTE! SERÁ MEJOR QUE TE OCULTES.

YANKO, ATERRADO, BUSCÓ SU SALVACIÓN EN LA HUIDA. SE REFUGIÓ EN EL INTERIOR DE LA SELVA, DISPUESTO A NO VOLVER NUNCA MÁS AL POBLADO.

PREOCUPADO CON EL PENSAMIENTO DE ESCAPAR DE BOREO, YANKO SE ENCAMINÓ, SIN DARSE CUENTA, HACIA AQUEL ÁRBOL EN EL QUE ...

...DESCANSABA UNA PELIGROSA BOA.

GUIADO POR LOS GRITOS DEL DESGRACIADO YANKO, BOREO LLEGÓ AL LUGAR DONDE SU ENEMIGO ESTABA SIENDO ATACADO POR EL PELIGROSO REPTIL.

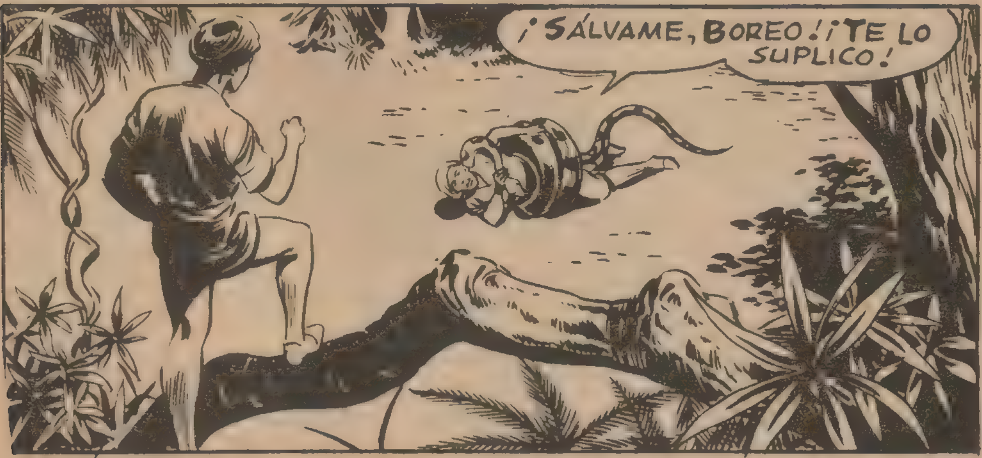

LOS ANILLOS DE LA BOA SE CERRABAN CADA VEZ MÁS SOBRE EL DESDICHADO. BOREO, QUE NO ESTABA ARMADO, NO SABÍA COMO AYUDARLE.
¡PERDÓNAME, BOREO Y SÁLVAME!
¡VOY A INTENTARLO! ¡RESISTE!
¡ESPERA! DÉJAME HACER A MÍ.
PERO, DOCTOR, YO...
SIN VACILAR, EL DOCTOR SE APROXIMÓ AL ANIMAL Y...

... DE UN GOLPE CERTERO DE SU CUCHILLO...
¡LE HAS SALVADO A PESAR DE LO QUE HIZO!
TODO SER HUMANO TIENE DERECHO A LA VIDA. YO SOY MÉDICO Y MI DEBER CONSISTE EN ACUDIR EN AYUDA DE LOS DEMÁS, SIN TENER EN CUENTA SI SE TRATA DE UN ENEMIGO.
¿ENTONCES LE PERDONAS?
SÍ, Y TÚ DEBERÍAS HACER LO MISMO.

YANKO, TÚ ME HAS HECHO MUCHO DAÑO, PERO TAMBIÉN TE PERDONO.
GRACIAS, BOREO.
YANKO DECIDIÓ ALEJARSE DE RAINAN. SE INTERNÓ EN LA SELVA EN BUSCA DE OTRO LUGAR DONDE VIVIR. PERO EL RENCOR NO SE HABÍA BORRADO DEL TODO EN SU CORAZÓN.
¡VOLVERÉ ALGÚN DÍA!
¡Y VOLVEREMOS A ENCONTRARNOS, BOREO!
AL CABO DE MUCHO TIEMPO ESTALLÓ LA GUERRA Y LOS JAPONESES INVADIERON BIRMANIA.

LOS BLINDADOS NIPONES OCUPARON TODO EL PAÍS.
UN GRUPO DE SOLDADOS OCUPÓ RAINAN. YANKO, VISTIENDO EL UNIFORME DE LAS FUERZAS INVASORAS, SERVÍA DE GUÍA A LOS OCUPANTES.
¡YANKO! ¿ERES TÚ?
SÍ, DOCTOR: VEO QUE HA PROSPERADO.
PERO DEJEMOS ESO. ¿ESTÁ TODAVÍA BOREO EN EL POBLADO?
SÍ, PERO SUPONGO QUE NO LE GUARDARÁS RENCOR.

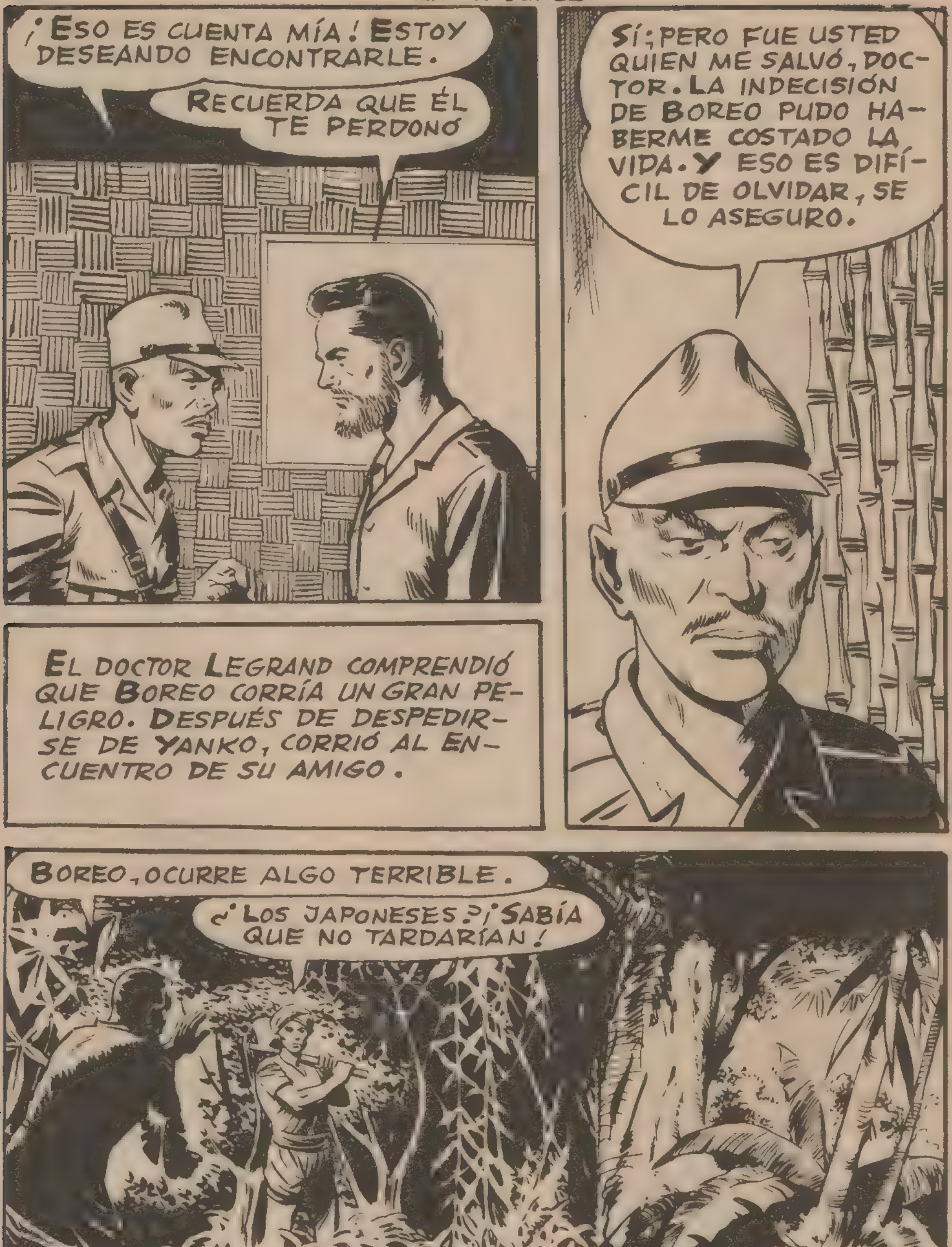
¡ESO ES CUENTA MÍA! ESTOY DESEANDO ENCONTRARLE.
RECUERDA QUE ÉL TE PERDONÓ
SÍ; PERO FUE USTED QUIEN ME SALVÓ, DOCTOR. LA INDECISIÓN DE BOREO PUDO HABERME COSTADO LA VIDA. Y ESO ES DIFÍCIL DE OLVIDAR, SE LO ASEGURO.
EL DOCTOR LEGRAND COMPRENDIÓ QUE BOREO CORRÍA UN GRAN PELIGRO. DESPUÉS DE DESPEDIRSE DE YANKO, CORRIÓ AL ENCUENTRO DE SU AMIGO.
BOREO, OCURRE ALGO TERRIBLE.
¿LOS JAPONESES? ¡SABÍA QUE NO TARDARÍAN!

LO PEOR DE TODO ES QUE YANKO LES ACOMPAÑA.
¡NO ES POSIBLE!
SERÁ MEJOR QUE TE ESCONDAS. EN LA SELVA, CERCA DE LA CATARATA, HAY UN LUGAR SEGURO.
BIEN.
NO TE PREOCUPES POR TU ESPOSA, LA ENVIARÉ A TU ESCONDITE.
GRACIAS, DOCTOR.
PERO CUANDO EL DOCTOR LLEGÓ AL POBLADO, LA ESPOSA DE BOREO HABÍA SIDO YA DETENIDA POR LOS JAPONESES.

YA SÉ QUE BOREO HA HUIDO. PERO HE TOMADO MIS MEDIDAS.
PUEDE HACER LO QUE QUIERA.
ESO POR SUPUESTO. YA LE ADVERTÍ QUE NO INTERVINIERA EN ESTO, DOCTOR. NO QUISIERA OLVIDAR QUE LE DEBO LA VIDA.
EL TIEMPO PASÓ SIN QUE YANKO ENCONTRARA LA PISTA DE BOREO; PERO ÉSTE, A SU VEZ, NADA SABÍA DE SU ESPOSA. SU ESCONDITE SE HABÍA CONVERTIDO EN REFUGIO DE OTROS RESISTENTES.
¡ESTA SITUACIÓN ES INSOSTENIBLE!
¿QUÉ PODEMOS HACER?
NO SÉ SÉ, PERO ESTA INACTIVIDAD ME CONSUME.
SI AL MENOS PUDIÉRAMOS COMBATIR A LOS JAPONESES. PERO ES IMPOSIBLE.
¿IMPOSIBLE? ¡MIRA AQUELLOS MONOS! ¿NO TE DAN UNA IDEA?
¿QUÉ QUIERES DECIR?

TRES PEQUEÑOS MONOS SE DIVERTÍAN HOSTIGANDO A UNOS COCODRILOS. PERO LO QUE HACÍAN, EN REALIDAD, ERA LIMPIAR DE VECINOS INDESEABLES LA PROXIMIDAD DE SU REFUGIO.
¡CLOC!
¡CLOC!

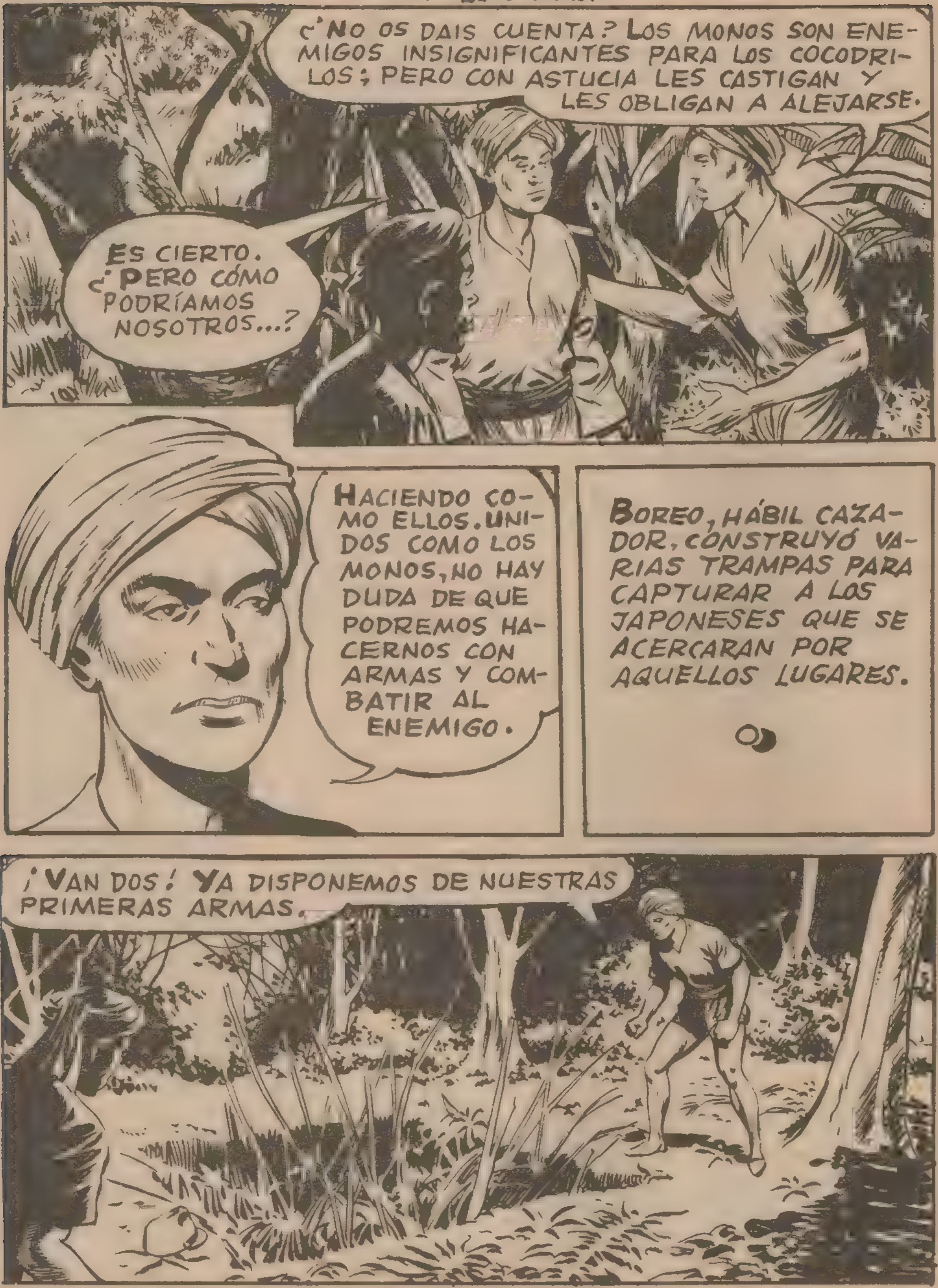
¿NO OS DAIS CUENTA? LOS MONOS SON ENEMIGOS INSIGNIFICANTES PARA LOS COCODRILOS; PERO CON ASTUCIA LES CASTIGAN Y LES OBLIGAN A ALEJARSE.
ES CIERTO. ¿PERO CÓMO PODRÍAMOS NOSOTROS...?
HACIENDO COMO ELLOS. UNIDOS COMO LOS MONOS, NO HAY DUDA DE QUE PODREMOS HACERNOS CON ARMAS Y COMBATIR AL ENEMIGO.
BOREO, HÁBIL CAZADOR, CONSTRUYÓ VARIAS TRAMPAS PARA CAPTURAR A LOS JAPONESES QUE SE ACERCARAN POR AQUELLOS LUGARES.
¡VAN DOS! YA DISPONEMOS DE NUESTRAS PRIMERAS ARMAS.

A PARTIR DE ENTONCES LAS ESCA-
RAMUZAS SE SUCEDIERON ...

...AUMENTANDO LA POTENCIA DEL GRUPO.

SUS ACTIVIDADES LLEGARON A CONOCIMIENTO DEL MANDO ALIA-DO, QUIEN LES ENVIÓ NUEVAS ARMAS Y UN INSTRUCTOR.

Y CIERTO DÍA...

¡ES UN AMERICANO! ¡UN AMIGO!
MIS JEFES ME HAN ENCARGADO QUE OS PONGÁIS BAJO MIS ÓRDENES. A PARTIR DE ESTE MOMENTO RECIBIREMOS LAS CONSIGNAS DEL MANDO. DE ESTE MODO, NUESTRAS ACCIONES SERÁN MÁS EFICACES Y ACELERARÁN NUESTRA VICTORIA TOTAL.
¡BIEN VENIDO, AMERICANO!
ME SIENTO SATISFECHO DE ESTAR JUNTO A VOSOTROS.
BOREO ACEPTÓ LAS DIRECTRICES DEL TENIENTE HARRY, QUIEN EMPEZÓ A INSTRUIR A LOS NATIVOS EN EL MANEJO DE LAS NUEVAS ARMAS Y EN EL DE LA EMISORA QUE DEBÍAN UTILIZAR PARA PONERSE EN CONTACTO CON EL MANDO.
UN DÍA...
¡DOCTOR! ¡DOCTOR!

¿QUÉ LE OCURRE? ¿ESTÁ ENFERMO?
ME ENVÍA BOREO.
NO. PERO QUIERE SABER NOTICIAS DE TUNGAYA Y DECIRLE QUE MAÑANA...
PERO NO PUDO SEGUIR.
POCO DESPUÉS...
OLVIDÓ MIS ADVERTENCIAS, DOCTOR: USTED ESTÁ EN CONTACTO CON BOREO.
SÉ QUE SE OBSTINARÁ EN NEGARLO. PERO NO SALDRÁ DE AQUÍ SIN QUE NO HAYA DADO LA INFORMACIÓN QUE NECESITO.
COMO QUIERA, PERO NO PUEDO DECIRLE LO QUE IGNORO.

AL DÍA SIGUIENTE, YANKO REEMPRENDIÓ EL INTERROGATORIO DEL DOCTOR LEGRAND.
¡HABLA DE UNA VEZ! ¿DÓNDE ESTÁ BOREO?
MIENTRAS, LOS HOMBRES DE BOREO AVANZABAN EN DIRECCIÓN A RAINAN, CUYA CONQUISTA HABÍA SIDO DECIDIDA POR EL ALTO MANDO.
BOREO PARECE PREOCUPADO.
¡EH, BOREO!
SÍ, TENIENTE, ESTOY MUY PREOCUPADO. AYER ENVIÉ A UNO DE MIS HOMBRES A RAINAN PARA SABER NOTICIAS DE MI ESPOSA, Y TODAVÍA NO HA REGRESADO.

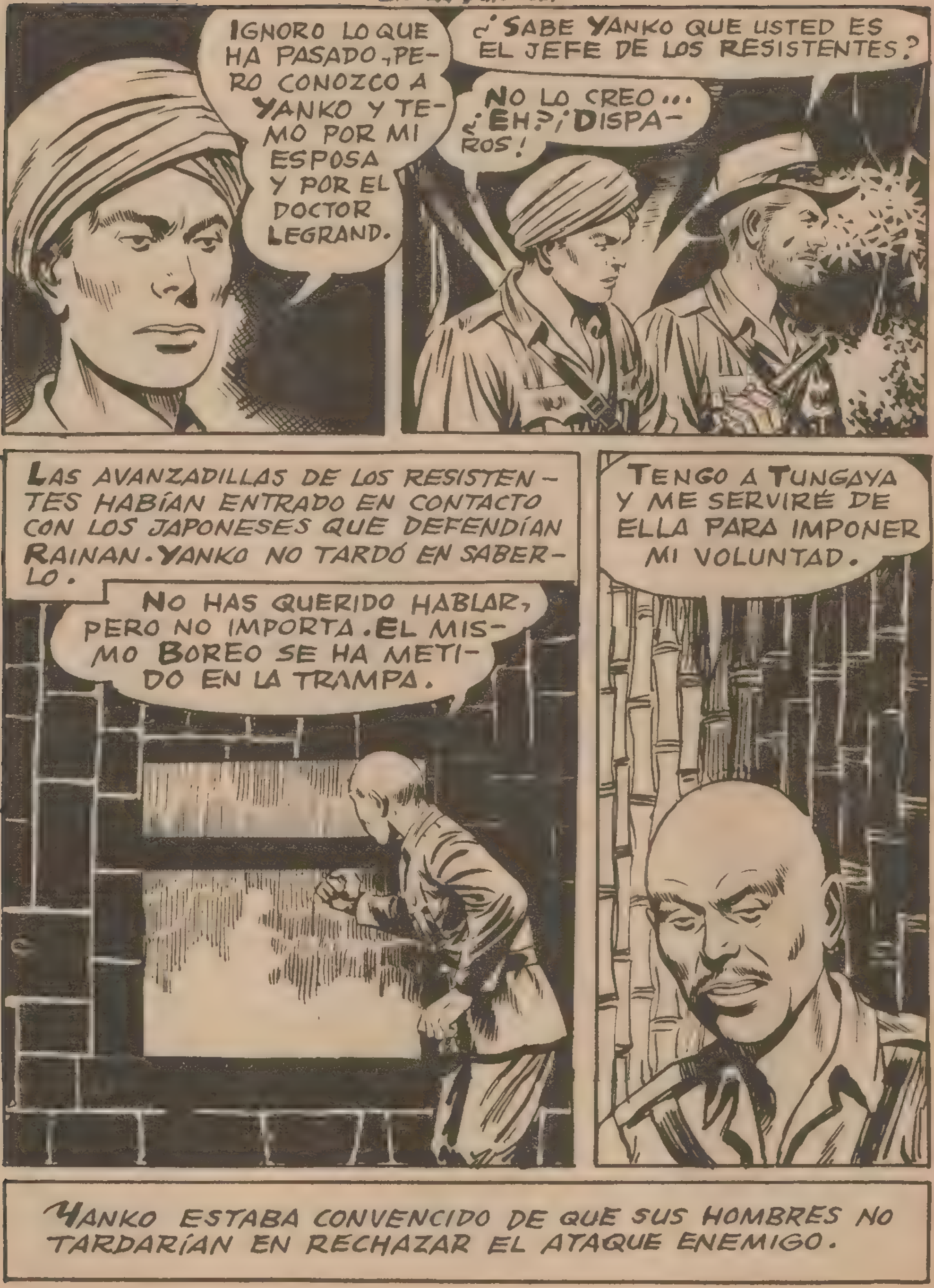
IGNORO LO QUE HA PASADO, PERO CONOZCO A YANKO Y TEMO POR MI ESPOSA Y POR EL DOCTOR LEGRAND.
¿SABE YANKO QUE USTED ES EL JEFE DE LOS RESISTENTES?
NO LO CREO... ¿EH? ¡DISPAROS!
LAS AVANZADILLAS DE LOS RESISTENTES HABÍAN ENTRADO EN CONTACTO CON LOS JAPONESES QUE DEFENDÍAN RAINAN. YANKO NO TARDÓ EN SABERLO.
NO HAS QUERIDO HABLAR, PERO NO IMPORTA. EL MISMO BOREO SE HA METIDO EN LA TRAMPA.
TENGO A TUNGAYA Y ME SERVIRÉ DE ELLA PARA IMPONER MI VOLUNTAD.
YANKO ESTABA CONVENCIDO DE QUE SUS HOMBRES NO TARDARÍAN EN RECHAZAR EL ATAQUE ENEMIGO.

PERO NO TARDÓ EN DARSE CUENTA DE QUE ESTABA EQUIVOCADO. LOS JAPONESES TUVIERON QUE RETROCEDER Y, ANTES DE QUE RAINAN QUEDARA EN PODER DE LOS RESISTENTES, YANKO HUYÓ HACIA LA SELVA.
¡DOCTOR! ¿USTED?
¡BOREO! YANKO SE ESCAPA. SE HA INTERNADO EN LA SELVA.
YO ME OCUPARÉ DE ÉL.
¡NO! NO SEAS LOCO.
DEBO CAPTURARLE, DOCTOR.

¡NI SIQUIERA HAS VISTO A TU ESPOSA!
NO, DOCTOR. PERO SÉ QUE ESTÁ SANA Y SALVA. AHORA DEBO OCUPARME DE ESE TRAIDOR.
MIENTRAS...
TENGO QUE CRUZAR EL RÍO.
EN SU OBSESIÓN POR ESCAPAR, YANKO SE METIÓ EN EL AGUA.

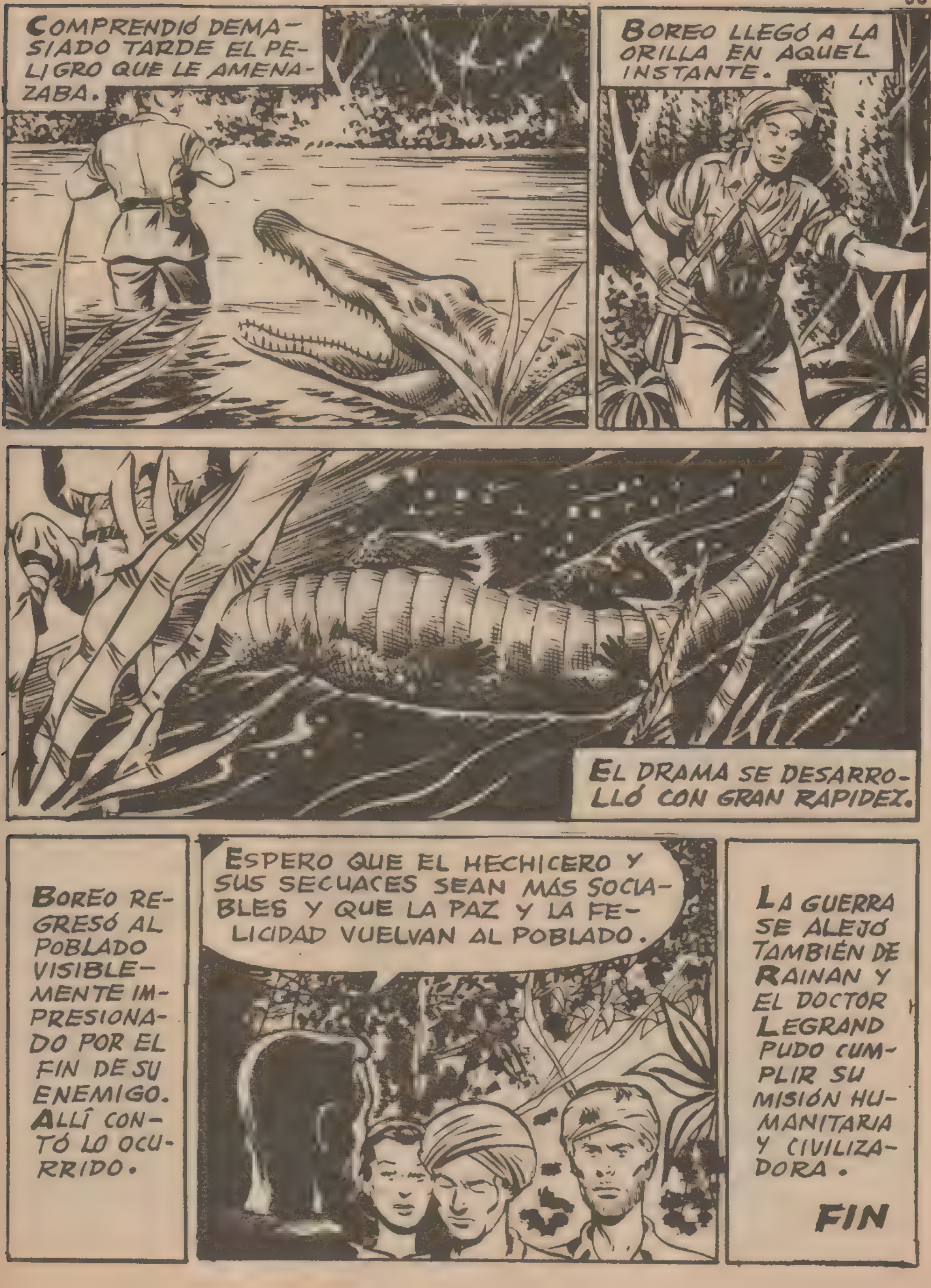
COMPRENDIÓ DEMASIADO TARDE EL PELIGRO QUE LE AMENAZABA.
BOREO LLEGÓ A LA ORILLA EN AQUEL INSTANTE.
EL DRAMA SE DESARROLLÓ CON GRAN RAPIDEZ.
BOREO REGRESÓ AL POBLADO VISIBLEMENTE IMPRESIONADO POR EL FIN DE SU ENEMIGO. ALLÍ CONTÓ LO OCURRIDO.
ESPERO QUE EL HECHICERO Y SUS SECUACES SEAN MÁS SOCIABLES Y QUE LA PAZ Y LA FELICIDAD VUELVAN AL POBLADO.
LA GUERRA SE ALEJÓ TAMBIÉN DE RAINAN Y EL DOCTOR LEGRAND PUDO CUMPLIR SU MISIÓN HUMANITARIA Y CIVILIZADORA.
FIN

DOS
MISIONES

LA GUERRA DE COREA NO HABÍA TERMINADO Y LA TENSIÓN ENTRE LOS ESTADOS UNIDOS Y CHINA ESTABA EN SU PUNTO CULMINANTE.
INESPERADAMENTE, LOS SERVICIOS DE INFORMACIÓN DEL PENTÁGONO DESCUBRIERON UN HECHO UN TANTO DESAGRADABLE.
UNA VEZ MÁS, EL SERVICIO DE ESPIONAJE CHINO HA CONSEGUIDO FRUSTRAR TODOS NUESTROS PLANES.
EL AGENTE GZ-408 HA SIDO CAPTURADO. CON ESTE SON TRES LOS HOMBRES EXPERIMENTADOS QUE HEMOS PERDIDO. YA NO SÉ A QUIÉN MANDAR.
SI ME PERMITE UNA SUGERENCIA, ¿POR QUÉ NO UTILIZAR LOS SERVICIOS DE ANNE WONG?
¿UNA MUJER?
UNA MUJER EXTRAORDINARIA Y, ADEMÁS, CHINA. AQUÍ TIENE SU EXPEDIENTE.

VERDADERAMENTE ES PRODIGIOSA. SUS HAZAÑAS SON INNUMERABLES. LA UTILIZAREMOS.

AL DÍA SIGUIENTE...
¡BONITO PISO!
VAMOS, MAYOR, SEGURO QUE NO HA VENIDO SÓLO PARA ELOGIAR MI CASA.

CONOZCO LOS MOTIVOS DE SU VISITA, ME NECESITAN DE NUEVO Y, POR LO QUE TARDA EN ENTRAR EN MATERIA, DEDUZCO QUE LA COSA ES PELIGROSA.

ASÍ ES. ¿SE ATREVERÍA A ENTRAR EN CHINA PARA BUSCAR ALGO QUE PODRÍA COSTARLE LA VIDA?
¿EN CHINA?
CUMPLIRÉ ESA MISIÓN CON EL MAYOR PLACER. Y MIENTRAS BUSCO ESO QUE USTED DICE, INVESTIGARÉ TAMBIÉN LA MISTERIOSA DESAPARICIÓN DE MI PADRE Y DE MI PROMETIDO.
A LOS POCOS DÍAS SALÍA DE MANILA.
TENEMOS QUE RECOGER ALGO CERCA DE AQUÍ.
¡VAYA UN SERVICIO!

¡YA ESTÁ AQUÍ, SEÑORITA!
ANNE WONG Y SU AYUDANTE LING SUBIERON AL APARATO Y LE DIERON A LA TRIPULACIÓN LA MAYOR SORPRESA DE SU VIDA.
¿QUÉ SIGNIFICA ESTA BROMA, SEÑORITA?
NO ES NINGUNA BROMA. LEVANTE LAS MANOS.
ATALO, LING, Y VAMOS A OCUPARNOS DE LOS OTROS.
¡MAGNÍFICO! YA LOS TENEMOS A TODOS.
AHORA, RUMBO A CHINA.

COMUNICA NUESTRA LLEGADA, LING.
EN SEGUIDA, CAMARADA.
UN HIDRO TIPO "CATALINA" HA SIDO CONQUISTADO Y VIENE HACIA AQUÍ CON TODA SU TRIPULACIÓN.
COMUNÍQUELE QUE AMARE EN EL RÍO Y ENVÍE UNA PATRULLA PARA QUE TRAIGA A SUS TRIPULANTES.
AL CABO DE UNAS TRES HORAS, ANNE Y LING FUERON CONDUCIDOS A PRESENCIA DE LI-CHANG, COMANDANTE JEFE DE LA GUARNICIÓN DE SHANGAI.

¡BRAVO, MUCHACHA! HA SIDO UN BUEN TRABAJO. ¿ERES DE LOS NUESTROS?
SÍ COMANDANTE. ESTABA EN FILIPINAS Y DECIDÍ VENIR A MI PATRIA PARA BUSCAR A MIS PADRES.
¿DÓNDE VIVEN? PUEDO AYUDARTE.
VIVÍAN EN PEKÍN.
POR TU ACENTO, TE CREÍA DE CANTÓN. EN ESE CASO, LO ÚNICO QUE PUEDO HACER ES EXTENDERTE UN SALVOCONDUCTO.
TODO PARECÍA IR A PEDIR DE BOCA. EL COMANDANTE EXTENDIÓ EL SALVOCONDUCTO PARA QUE ANNE Y LING FUERAN A LA REGIÓN DE PEKÍN. PERO TODOS SUS PASOS, SIN QUE ELLOS LO SOSPECHARAN, ERAN VIGILADOS.
Y YA EN PEKÍN...

SEÑORITA ANNE, HE DESCUBIERTO ALGUNAS COSAS, PERO TODAS DESCORAZONADORAS.
EN PRIMER LUGAR NO QUEDA NI RASTRO DE NUESTRA ORGANIZACIÓN CLANDESTINA. TODOS FUERON CAPTURADOS CUANDO INTENTABAN VOLAR UNOS POLVORINES A LAS AFUERAS DE LA CIUDAD.
¿HAS DICHO POLVORINES? ESO PUEDE SER MUY IMPORTANTE.
SÍ. ESTA NOCHE ENTRAREMOS EN ACCIÓN.
Y AQUELLA NOCHE...
ESOS SON. ¡VAMOS!

¿EH? ¿HAS OÍDO?
ALGUIEN NOS SIGUE.
LE DAREMOS UN SUSTO.
QUÉDESE AQUÍ. YO DARÉ UN RODEO.
EN EFECTO.. LING SE SITUÓ A ESPALDAS DEL INDIVIDUO QUE LES ESTABA ESPIANDO.
¡QUIETO, AMIGO! DE LO CONTRARIO...
¿EH?
NO ME ATRAPARÁS FÁCILMENTE.

¡TENGO MIS RECURSOS!
¡VAS A DORMIR UN POCO!
AL CAER, EL ANTAGONISTA DE LING SE DIO UN GOLPE QUE LE PRIVÓ DEL SENTIDO.
¡LE REGISTRARÉ! PUEDE LLEVAR ALGO INTERESANTE EN LOS BOLSILLOS.
SEGURAMENTE, NADA BUENO.
¡FÍJESE! ES UN AGENTE SECRETO. ESO QUIERE DECIR QUE ESTAMOS VIGILADOS.
SE ME HA OCURRIDO UNA IDEA Y LA PONDREMOS EN PRÁCTICA. PERO ANTES DEJAREMOS A BUEN RECAUDO A ESE AGENTE PARA QUE SUS SUPERIORES NO ADVIERTAN SU AUSENCIA.

ANNE, CON MUY BUENA MAÑA, ARREGLÓ LA DOCUMENTACIÓN DEL AGENTE Y, VALIÉNDOSE DE ELLA, INTENTÓ ENTRAR EN EL POLVORÍN.
TU DOCUMENTACIÓN ESTÁ EN REGLA. PODÉIS PASAR.
¿POR DÓNDE EMPEZAMOS?
VEN POR AQUÍ.
LA SUERTE AYUDA A VECES A LOS AUDACES Y ENCONTRARON LO QUE BUSCABAN. PERO ESTABA MUY BIEN GUARDADO.
¿DÓNDE VAIS? NO SE PUEDE PASAR.
VED NUESTRA DOCUMENTACIÓN.

VENIMOS A COMPROBAR LOS DISPOSITIVOS DE SEGURIDAD. DEJADNOS PASAR.
DE ACUERDO. ENTRAD.
¿HAS VISTO? ¡LAS BOMBAS ESTÁN AQUÍ, LING! ¿QUÉ TE PARECE?
¡YA NO HAY DUDA!
¡TENEMOS QUE SALIR DE AQUÍ EN SEGUIDA! HAY QUE INFORMAR.
AQUÍ DEBE DE HABER UN AERÓDROMO. ESCAPAREMOS POR EL AIRE.
LA SALIDA SE EFECTUÓ SIN DIFICULTADES. EL TRANSPORTE DE LAS BOMBAS SE HACÍA POR AVIÓN Y ÉSTOS NO ESTABAN LEJOS.
ALLÍ HAY UN BIRREACTOR.
Y SÓLO HAY UN CENTINELA.
YO LO ENTRETENDRÉ, MIENTRAS TÚ SUBES AL APARATO Y TE APODERAS DE LOS MANDOS.

¿ QUÉ SIGNIFICA...? ¿ EH?
¡ APARTA ! YA HEMOS HABLADO BASTANTE.
¡ PRONTO, SEÑORITA : SUBA !

¡ A TODO GAS, LING ! ¡ VAN A PERSEGUIRNOS !
37

EN EFECTO, DOS ESCUADRILLAS DE CAZAS SE ELEVARON INMEDIATAMENTE.

¡AQUÍ ESTÁN! ¡FUEGO CONTRA ELLOS!
LOS MANDOS ELECTRÓNICOS FUNCIONAN BIEN. DI EN EL BLANCO.
¡VAYA! NO DISPARAN MAL.
¡QUÉ MOSCARDONES MÁS PESADOS! PERO NO PIENSO DEJARME ATRAPAR.

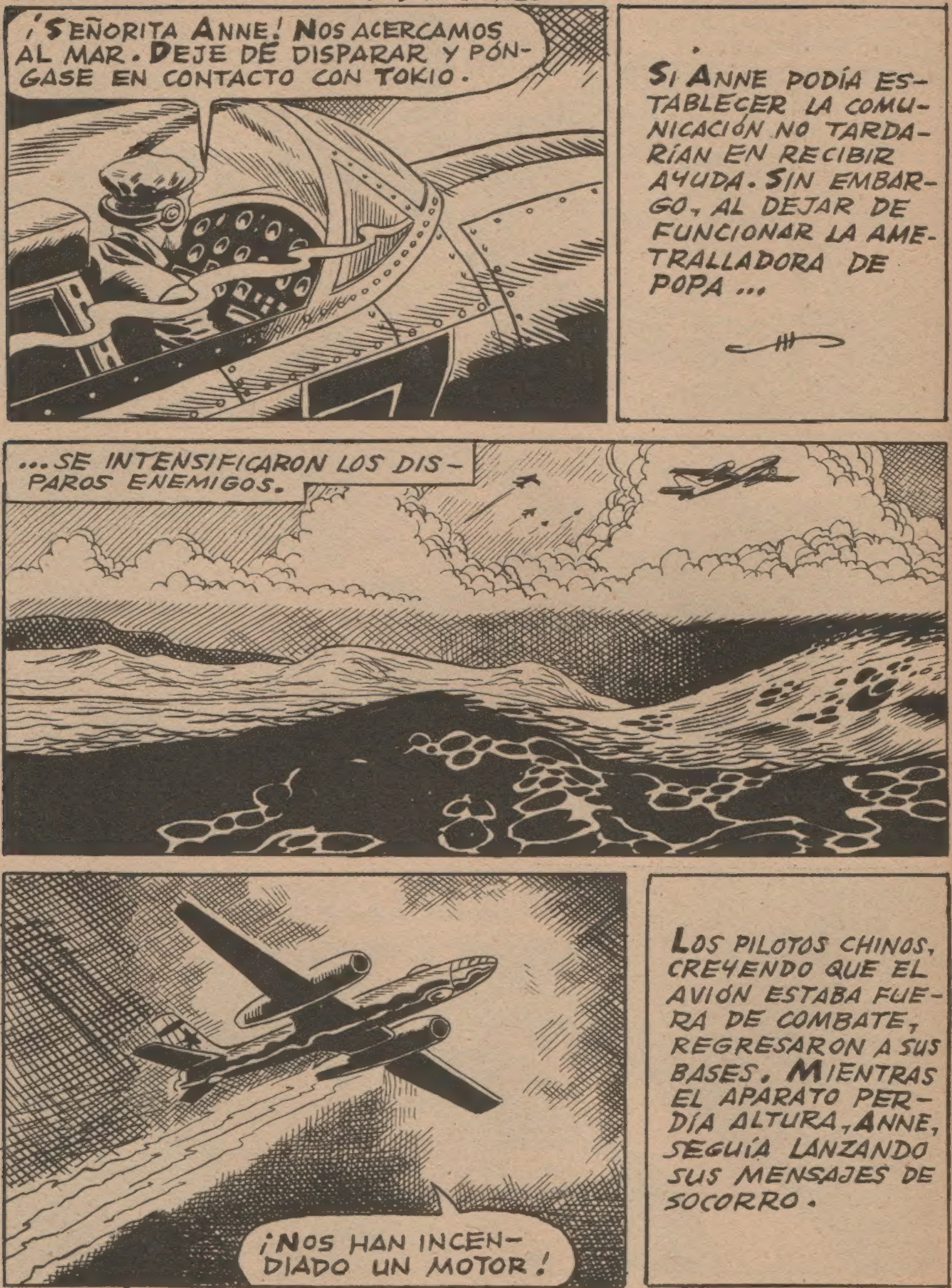
¡SEÑORITA ANNE! NOS ACERCAMOS AL MAR. DEJE DE DISPARAR Y PÓNGASE EN CONTACTO CON TOKIO.
SI ANNE PODÍA ESTABLECER LA COMUNICACIÓN NO TARDARÍAN EN RECIBIR AYUDA. SIN EMBARGO, AL DEJAR DE FUNCIONAR LA AMETRALLADORA DE POPA...
...SE INTENSIFICARON LOS DISPAROS ENEMIGOS.
¡NOS HAN INCENDIADO UN MOTOR!
LOS PILOTOS CHINOS, CREYENDO QUE EL AVIÓN ESTABA FUERA DE COMBATE, REGRESARON A SUS BASES. MIENTRAS EL APARATO PERDÍA ALTURA, ANNE, SEGUÍA LANZANDO SUS MENSAJES DE SOCORRO.

EL APARATO SE PRECIPITÓ CONTRA EL MAR.
CERCA DE ALLÍ...
¡MIRA, JONG!
SI HAY SUPERVIVIENTES, LOS SALVAREMOS.
GRACIAS A DIOS, HEMOS LLEGADO A TIEMPO.
¡CÓJASE FUERTE!

¡ANNE! ¿ES POSIBLE?
¡OH, JONG! ¿ERES TÚ?
JONG, EL PROMETIDO DE ANNE, ESCAPABA A BORDO DE AQUEL JUNCO EN COMPAÑÍA DE UN AMIGO.
¿VIVEN MIS PADRES?
NO, ANNE. FUERON ENCARCELADOS POR UN TAL LI CHANG Y MURIERON EN LA CÁRCEL.
¿LI CHANG, EL ACTUAL COMANDANTE DE LAS FUERZAS DE SHANGAI?
EL MISMO, ANNE.
¡LAS COSTAS DE FORMOSA, AMIGOS!
ANNE HABÍA CUMPLIDO SU MISIÓN LOCALIZANDO LOS DEPÓSITOS DE ARMAS. LI CHANG, ACUSADO DE NEGLIGENCIA POR SUS MISMOS COMPATRIOTAS, FUE DESPOSEÍDO DE SU CARGO Y JUZGADO CON TODA SEVERIDAD.
FIN

BOIXCAR

OBRAS COMPLETAS

Una moderna y cuidada presentación para una colección famosa:

HAZAÑAS BÉLICAS

Una ocasión única para coleccionar toda la obra de este genial dibujante y guionista, iniciador de esta gran serie de relatos bélicos.

En cada volumen, se insertan varios títulos completos hasta un total de 80 páginas.

En el próximo número podrán leer los siguientes episodios:

LA MUERTE ENTERRADA
LA IMAGEN DEL HIJO
103 MISION CARAMBOLA

EDICIONES TORAY, S. A.

12 PESETAS